（明治三十九年十月一日第三種郵便物認可）（大清郵政局特准掛號認爲新聞紙類）

盛京時報

休刊日：中日大祭禮拜日之翌日
日曆明治四十四年十一月十五日
西曆一千九百十年十一月十五日
本報價目 每張銅元四枚 每月銀七角 半年銀四元 全年銀八元 郵費（每月洋兩角六分
告白刊例 一行五號字十五字起碼登一日者每行四角 登長期者價目面議
奉天大西門外大什字街路北
發行人 一宮房次郎
發行所 盛京時報館
電話 日二二番 中四三〇號

選論

論大臣宜知效忠之道 （蜀山兀）

時至於今。大勢危迫。非但中國之宗社。關係爲至要。我亞東全局。亦實有密切之關係。而不容相離。故東亞志士。於對中國此次事變之起也。在肇禍伊始。政府王大臣。不知革黨之宗旨。重在改革政治。未始有種族革命之成見焉。而乃以排滿之說。引爲切已之患。於封疆大吏之輩。但恃有旗籍所稱賢良如瑞澂者。既委以湖廣總督之重任。而所言皆聽。以爲旗籍中大員如瑞澂。不可以多得。其必能盡死力以効忠於國家也。自非庸臣所企及。故雖瑞澂乍激起變亂。棄城潛逃之時。猶胆敢恃政府有奧援。而妄行奏達天聽。委罪於各同僚。復自爲誇張。以圖邀功之地。其奈 朝廷上聖鑑雖高懸。而無如罔上者甚多。竟被其朦蔽。不能明正典刑。用彰國家之威以服乎臣下。此所由革黨乘勢而競進也。夫現時全國之震動。何莫非由武漢之風潮所激而至者。故念武漢失守以來。日甚一日者。以人心之惶恐爲最。而內之政府官吏。外之行政各官。其視全家性命之寶重。較全國尤加百千萬倍。故一聞改革政治之將實行立憲也。而其心已殷然憂。既見革黨起事。官府孤立無援。更且恐禍至無日。而手足失措。不遑寧處。寢不安。食不飽。異矣夫。未審其昔日所練習服官程度棄之何所也。起視事變日亟。內外大小官吏等。凡庸懦之輩。除思議遁逃外。無一策之可籌。而又何論夫民心之驚惶哉。其有昭著節烈。以殉職任者。則甚鮮。雖然。以晉撫陸鍾琦視瑞澂。不大相懸殊乎。天壤之差別。莫堪擬議。而其差別之尤者。則以瑞澂爲旗籍中之不可多得之大員也。而陸鍾琦則漢族之大員。故能遇難而以身殉也。且夫 朝廷之待瑞澂。不可謂不厚矣。以棄城遁逃莫大之罪。天聽雖聰。終不忍遽加之誅。而諭以帶罪圖功使自奮。在瑞澂天良苟有絲毫之存。而能不効死以圖功乎。無如其不知恥之性生。先天而具。朝廷優渥非其所悉。既失武昌。黍劾同僚之胥小。以自爲能。復又藉口於所乘兵輪缺米缺煤。而遁至九江。旋又以遁至九江。朝廷雖不加誅。而人心憤恨。勢不能容。乃又遁至上海。乘便遠游。冀留殘年用作旗籍大員報効 朝廷之矜式。而禍因之蔓延。不可以收拾。由國民觀之。若瑞澂之肉。其足食乎。但政府之中。亦以公論之難容。不得不請旨而宣詔曰。瑞澂辜負朕恩。像生喪恥。實堪痛恨。着張人駿迅即派員拿辦來京交法部嚴訊治罪也。而若陸鍾琦之奉命撫晉。蒞任猶未久也。堅守孤城。力盡職任。是亦分內事云。乃遇患難猝發。朝服以臨。對於革黨之人。面爲之招撫。滔滔千言。私計以口舌爭之。不害民生。而使國威永遠昭著。孰意竟至不幸而遇害。非忠於國家而何。然 朝廷之上。聖明因已洞見矣。奉 上諭謂其倉卒遇害。深堪嘉憫。着加恩予諡。照總督陣亡例從優賜邮。嗚呼。忠矣。以棄城逃生之瑞澂。素爲旗籍大員之賢能者。藉茲對鏡反觀。不知其對茲漢族大員如陸鍾琦者。謂之何。是則吾儕不必贅也。但念時勢危迫已極。忠於謀國者。能知顧全大局。則幸之甚。否則國勢岌岌矣。而尙何忍言。竊用是爲之感。大臣乎。其各知所効忠之爲要。

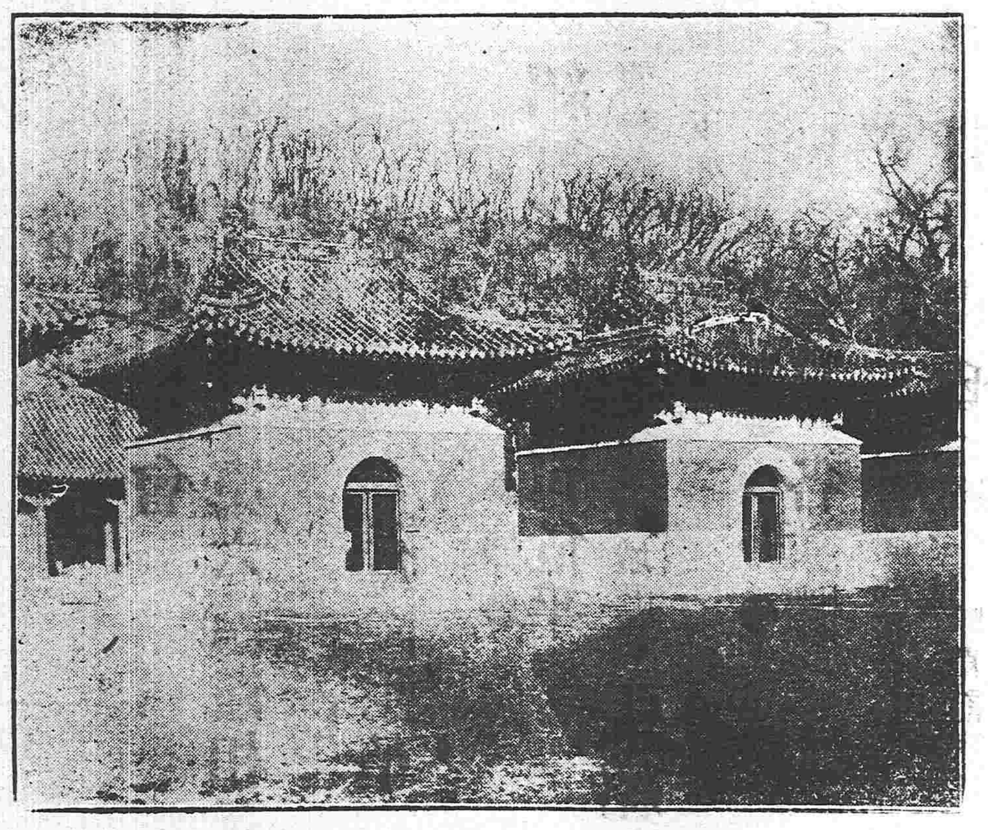

興京永陵

奏摺

資政院奏請速開國會以符立憲政體摺

奏爲請速開國會以符立憲政體恭摺仰祈 聖鑒事竊臣院奏准信條既爲憲法之標准則國民代表之確正機關尤亟應早日成立以期立憲政體之完成所有議院法選舉法擬由院徵集重民意見詳愼議訂奏請 頒布以便即時選舉於數月之內召集國會事關重大無任迫切待 命之至伏乞 皇上聖鑒訓示謹 奏宣統三年九月十五日奉 上諭資政院奏請速開國會以符立憲政體一摺所有議院法選舉法著迅速擬訂議決辦理選舉一俟議員選定即行召集國會欽此

資政院奏懇准此次革命黨人按照法律改組政黨並賜擢用摺

奏爲懇請 明降諭旨特准此次革命黨人按照法律改組政黨並 賜擢用以紓兵禍而靖亂源恭摺仰祈 聖鑒事竊維此次各省之變其中類皆抱政治思想無從展布激而出此現在 朝廷與民更始大赦黨人並於昨日奉准頒布信條天下必曉然於 聖意之所在而自納於軌物之中所有此次革命黨人擬請 明降諭旨准其按照法律改組政黨如有才可擢用並請量加甄錄並於原統兵隊俟其反正後仍可收爲國防之用臣院爲紓兵禍靖亂源起見不得不迫切上陳無任惶恐待 命之至伏乞 皇上聖鑒訓示謹 奏宣統三年九月十五日內閣奉 上諭資政院奏准此次革命黨人按照法律改組政黨並賜擢用一摺前據該院請開黨禁業經降旨允准所有此次黨人均著准其按照法律改組政黨藉以養成人才以收作國家之用欽此

東三省總督趙爾巽奏籌辦憲政第四年第一屆成績摺

奏爲奉省籌辦憲政第四年第一屆成績遵照修正籌備清單恭摺具陳仰祈 聖鑒事竊查奉省第三年第二屆籌備憲政事宜業經前督臣錫良奏報在案嗣准憲政編查館電開本年以後籌備成績應按修正清單奏報等因伏查修正清單第四年各省應辦之事凡四項臣到任後逐加考察規模頗復完具敬將已辦成績爲我 皇上縷晰陳之一爲釐定國家稅地方稅各項章程兩稅款目奉省調查較早已於上年飭由清理財政局編擬劃分兩稅說明書稅目稅額衣咨送到部以備參考一經部臣核定即可頒布實行此按單籌備者一也一爲彙報戶口總數查定章人口總數本應於第四年十月彙報一次迭飭民政司飭催各屬限於本年十月以前一律報齊據該司早稱已有二十五屬陸續造報到司其餘各屬或尙未據報到或因查核未符駁回更正業經立限嚴催計當不誤十月彙報之期此按單籌備者二也（未完）

專件

曉諭明定兌換銀元辦法示

爲出示曉諭事照得奉省近年以來市面現銀短絀專賴大清交通兩銀行東三省官銀號黑龍江駐奉官銀分號發行紙幣分布流通以資周轉近因鄂省之亂人心浮動該行號所發紙幣紛紛爭兌現款統盤核計爲時未及一月已兌出現款至七八百萬元之多雖經本大臣電部轉飭奉天造幣分廠趕鑄舊小銀元以資接濟然機器馬力有限每日鑄出之數尙不敷該行號收換紙幣之用遠道調取銀元亦恐緩不濟急亟應明定辦法分別限制以免恐慌而維市面茲據該行號會同諮議局議長商會自治會議定辦法呈請核辦前來除分行外合行出示曉諭爲此示仰軍民人等一體知悉自示之後所有大清銀行交通銀行東三省官銀號黑龍江駐奉官銀分號發出紙幣自本月十九日起至十月十八日止此一月內大清銀行每日准換現小銀元六千元交通銀行六千元東三省官銀號一萬元黑龍江官銀分號六千元先儘零款支發以便小戶日用之需該行號每日九點鐘起至付足定額爲止不得爭執俟一月限滿仍准照常支付不折不扣此項紙幣一月限內各商家均應照舊收用不准挑剔抑價並准完納地糧稅釐暨應交公家一切公款各分行號一律照此辦理倘有不法之徒從中煽惑造謠生事或違抗示諭攪亂市面者定予從嚴拏辦決不稍寬凜之切切特示

▲再行曉諭明白解釋大清銀行等行號紙幣公議暫行限制辦法示

爲再行出示曉諭事照得近因大清交通兩銀行東三省官銀號黑龍江駐奉官銀分號所發紙幣商民紛紛兌取現款爲數過多日久恐釀恐慌當經該行號會同紳商各界公議暫行限制辦法呈由本大臣出示曉諭在案茲恐前出告示各界尙有誤會特再明白解釋出示曉諭爲此示仰軍民人等一體遵照切勿以訛傳訛擾害市面致干查究切切特示

▲茲將前發告示緊要處分條釋於後

一前示自九月十九日起至十月十八日止此一月內大清銀行每日準付現小銀元六千元交通銀行六千元東三省官銀號一萬元黑龍江駐奉官銀分號六千元先儘零款支發一節 係爲體恤零星小戶起見其有大宗款項赴該行號取現者應由該行號分期付給譬如有人持紙幣一千元一日不能照付便分作十日或二十日付清以資周轉並非說大宗款項不付也

一前示一月限滿仍准照常支付不折不扣一節 係說到十月十八日之後仍照從前辦法凡有持紙幣赴該行號兌取現款者無論數目多寡全數付給現銀元取一千就付給一千取一萬就付給一萬不折不扣那時便沒了限制不像此一月內有限制也

一前示此項紙幣一月限內各商家均應照舊收用不准挑剔抑價並准完納錢粮稅釐及應交公家一切公款一節 因一月限內紙幣兌取銀元公家既有限制恐各衙署局所各商家藉此次挑剔不肯收用故有此論至限滿之後紙幣便可全數兌取銀元並無前項限制各處自然信用仍可照舊永遠通行並非說一月限滿此項紙幣就不通用切勿悞會

總之此次暫行限制的緣故因各處兌取現小銀元者過多造幣分廠趕造不及津京上海吉黑各處小銀元又一時未能調到是以暫示限制以資周轉決不稍失信用使民間有絲毫損失各界務明此意不可疑懼悞會切切

北京專電

●項城抵京●●●●

二十三日袁慰帥駕坐專車抵京政府王大臣及中外官紳均赴前門外車站迎接該車站一帶派有軍隊及巡警數千人嚴密防護

●皇族政黨束手無策●●●●●●

現在北京政界各皇族均束手無策惟慶邸一人得有徐世昌之協助藉以支持一切耳

●海琛軍艦駛抵吳淞●●●●●●

據日軍艦春日號艦長來電云軍艦海琛號於二十二日高掛革命旗下江駛抵吳淞砲臺下停泊

（二十四日下午接到）

●汴省杌棿情形●●●●●

河南諮議局亦仿各省辦法宣言獨立以保治安唯恐北京派來之官軍認宣佈獨立爲背叛舉動或行攻擊聞已派有代表晉謁袁慰帥諮詢意見

又電云河南諮議局對於時局問題之意見與豫撫寶中丞及陸軍甚相逕庭兩方面之軋轢且日益劇烈恐遂不免起極大之衝突開封商民因之惶恐異常商務亦致杜絕

●諮議局不承認借款●●●●●

奉天諮議局通電各省略稱東省商借俄欵五百萬兩本局極爲反對斷不承認等語

●天津之現狀●●●●●

天津官商等前疑第二十鎮至津必迫令宣言獨立旋因陳少帥布置防務極合機宜第二十鎮中灤州移駐永平暫不入津故民心漸形安堵謠言亦靖市面照常平穩唯至紳民之遷徙者仍然絡繹不絕金融界亦尚不可收拾云

●南京戰耗●●●●

南京官革兩軍連日激戰勝敗迄尚未決南京砲台及城內市街仍在官軍之手革軍現在苦戰中

●袁項城抵京●●●●

郵傳部接到某處來電袁項城准於二十三日抵京即奏請開御前會議決定媾和最後辦法

●滿人軍隊共有此數●●●●●

刻下駐守北京之滿人軍隊共計二萬二千五百之多

●赤十字社成立●●●●●

北京外人合辦赤十字社開設醫院可容傷病者約二千人派醫員多名前赴漢口

●兩軍開爭釁由誤會●●●●●

前電載有往勦山西之第一第六兩鎮相互爭鬨一節茲悉第六鎮全軍因吳統制被戕均將白布着肩上以爲喪章詎料第一鎮誤認爲降附革軍即行開鎗轟擊遂致起大衝突云

●張紹曾之地位果可危乎●●●●●●

外間傳說吳祿貞之被殺係由袁項城嗾使張紹曾之地位目下亦甚爲可危

●袁項城行咨各省各團體●●●●●

袁項城此次通咨各省諮議局商務會教育會其文謂朝廷已決計實行憲政且將資政院草訂憲法共十九條業經頒布各該局若尚有不滿意之處亟宜開陳意見以期完全倘事關政治革命則由鄙人担負責任一切斷不諉卸若夫種族革命則非鄙人之力所能辦理云云

南京專電

●政府軍艦竟不降伏●●●●●

二十一日晚在南京之革軍對於停泊該埠之政府軍艦四艘勸告降服該艦等均已嚴詞拒絕嗣至二十二日革軍又威迫該艦從速投降仍未聽從

●革軍之失利●●●●

在南京之革軍迭次失利現擬俟大軍來援後再行決戰

（二十四日晚接到）

●蕪湖陷落確訊●●●●

蕪湖於二十日確入革軍之手該城國民軍仍推皖撫朱中丞充該地都督

●諭令商民退出城外●●●●●●●

十九日早官軍諭令南京城內商民一律退出城外蓋官軍擬在城內決一死戰聞商民七萬均皆激昂異常然因不得已一律退去

●雨花台或爲兩軍激戰地點●●●●●●

南京防軍多在雨花臺之高地該處砲台背後民房亦駐有官軍多數該地一帶尚不見革軍之隻影兩軍決戰之處或即在此云

（二十四日上午接到）

上海專電

●推魯撫孫中丞爲山東都督●●●●

魯省於二十二日開國民大會宣佈山東獨立推孫中丞爲該省都督辦理臨時行政以保地方治安

●美兵駛抵福州●●●●

聞駐紮菲利賓之美國海兵若干搭載塞布來號駛往福州駐紮藉以保護僑民

●汕頭之革命旗●●●●

廣東潮州府署飭諭汕頭官民均懸革命旗

●美兵抵滬●●●

美國運送船搭載海兵多員現抵上海擬於有事時一律登陸藉以保衛租界

●會審衙門暫由各國領事監督●●●●●●●

二十二日上海領事團開會決議上海租界會審衙門歸各國領事監督該衙門所屬監及獄關于民刑兩事之一切公牘均交租界警察辦理

●革軍之徵稅募捐●●●●●

革黨對於住在共同居留地之華人抽徵種種稅捐或强募義金有不肯應付者即處以嚴刑

（二十四日上午接到）

廣東專電

●廣東宣告獨立後情形●●●●●

十九日廣東宣言獨立組織共和民政府設閩粵軍都統公推軍政部長蔣尊簋暫行兼理都統事務聞粵省舊有官吏多已潛逃內有拐帶官署及大清交通各銀行存欵而逃者粵省財政已達缺乏極點新政府對於所屬官吏及軍隊並未能支給薪俸當邀請富紳十二戶捐欵二十萬元以充一時之用

●佛山陷落●●●

廣東獨立以後市面極形安靖佛山鎮已爲革軍之所佔據

●暴民蠢動●●●●

九廣鐵路中英交界地方頃有暴民蠢動焚燒海關頗稱不靖香港總督當派印度軍隊前往保護英界路綫

●新政府之應付爲難●●●●●●

自廣東光復後各處革黨陸續入城其數不下三萬且多係地方匪類毫無紀律橫行市面極爲可畏加以該黨等相互爭功紛紛要請新政府須與優賞頗有不遑應接之勢現下新政府辦理一功蓋大爲難云

（二十四日晚接到）

漢口專電

●都督夫人慰撫傷病軍隊●●●●●●

十八日黎元洪之夫人往訪漢口赤十字醫院慰問官革兩軍之傷病者極爲懇篤並每人頒給銀二元及花東果子點心等件以示救卹兩軍將士因之異常感激

●革軍擬召集宣告獨立各省之代表●●●●●●●●

最近消息鄂省革軍都督現擬召集宣佈獨立省分之代表於武昌公決國事善後辦法

（二十四日上午接到）

東京專電

●美國決計爲中華調停亂事●●●●●●●

據紐約來電云美國決計與列國商議擬干涉中國革命亂事以便和平了結

●赴英軍艦已回●●●

赴英艦隊利根鞍馬兩艦於二十二日早回抵橫須賀

●日廷派專使赴暹羅慶賀加冕●●●●●●●●●

日廷欽派伏見若宮充爲往賀暹羅國皇加冕專使聞該專使已於二十二日由東京起節准於二十四日由佐世保軍港駕坐伊吹艦前往盤谷

（二十四日上午接到）

九十二開
慶豐 開設在杆石橋
今● 會寶來 擇吉
天桂 開設小南門
早● 晚● 董山月 擇吉
興康 開設仕中
一聲雷 小樓 李小四珠 小鴻升 金小香
沙陀國 搖錢樹 斷皇后 三疑計
晚● 一聲雷 李小四珠 小鴻升 金小香
全家福 蟠桃會 黃金台 全紅梅
鳴盛 開設仕中
早● 齊德家 麻子紅 筱月英 金翠紅
晚● 小奎官 麻子紅 小月英 楊俊峰
本館近聞諸傳有害本報名譽又因各送報夫狗將報隔幾日一送或有常不送到情弊以致取惡未悉確否倘有此弊務望……本館主人

食行市

正金票	老頭票	粳米	小米	包米
四吊八	五吊一二	十三吊	五吊八	三吊二
十一元四	三十元	二元四	一元七	七角
十一元五	二十七元	二元二	一元三	七吊四
十三元五	三十四元	十六吊	八吊四	五吊三
十七元五	三十元〇八	十七吊五	九吊八	七元五
十一元〇六	二十五元	六元二五	四元	二元九

[illegible]麥	洋面	豆餅	豆油	鹹鹽
五吊四	十二吊五	二吊七	五吊二	一吊三
一元六	三元二	一元四五	一元四	二元一
十三吊	五百四	一元四	十九吊八	一元八
十吊〇三		一元四	九十吊	二元
[illegible]	二元七	一元八	七吊七	七元
四元二五	二元八二	一元三二	十三元四	三元五

●京奉[illegible]

往上海定期輪船廣告

神戶丸　九月廿五日晌午開（日歷十一月十五日）
西京丸　九月廿九晌午開（日歷十一月十九日）

上海到 每禮拜五　大連開 每禮拜二　上海開 每禮拜三　大連到 每禮拜日 每禮拜四 每禮拜六

頭等票日金四十圓（一去）　日金六十四圓（來往）
二等票日金二十五圓　同　四十圓
三等票日金十圓

本事務與及在營口遼陽奉天鐵嶺長春各站均可發賣聯絡船車票

兩輪船現均備有無綫電信以期送信迅速而諒乘客之便利

南滿州鐵道株式會社 大連埠頭事務所

日本郵船會社汽船廣告 由大連埠頭起

山東丸　華九月二十五日　日十一月十五日　晌午開　往太沽營口
高砂丸　華九月二十七日　日十一月十七日　晌午開　往門司神戶橫濱
淡路丸　華九月三十日　日十一月二十日　後四點開　往烟臺大沽
酒田丸　華十月初一日　日十一月廿一日　前十點開　往太沽

日本郵船會社代理店　三井洋行大連出張所　電話（二一〇〇）（四六〇）

乘船票由本出張所自賣如有乘客請至本所購買

大阪商船會社廣告 由大連埠頭起

嘉義丸　華九月二十五日　日十一月十五日　前十點開　往門司神戶大阪
臺中丸　華九月二十九日　日十一月十九日　前十點開　往門司神戶大阪
臺南丸　華十月初二日　日十一月廿二日　前十點開　往門司宇品神戶大阪
開城丸　華十月初六日　日十一月廿六日　前十點開　往門司神戶大阪
城津丸　華九月二十五日　日十一月十五日　晌午開　往鎮南浦仁川木浦釜山長崎
安東丸　華十月初四日　日十一月廿四日　前九點開　往仁川木浦釜山殿源鄉之浦長崎

○發賣日本鐵道各驛要站聯絡船車票

大阪商船會社大連支店（電話二二〇番）

瑞光木局

本木局新運到安東鴨綠江產出紅松各種木料各種板片價目從廉如有用者即時送到決不有悞特此奉告

設在奉天十間房路南　日本電話一五二番　清國電話一五二號

度支鹽運兩司維持市面廣告

近因鄂省亂事謠言蠭起市面恐慌銀根異常吃緊度支鹽運兩司均爲維持市面起見日昨通電各屬凡屬一切納稅之款一律改收大清交通兩銀行東三省官銀號鈔票無須徵取現銀俾留現銀以便周轉市面云云將原電照錄於左

各府廳州縣衙署及稅捐壚釐補徵各局現在市面銀根甚緊現洋留在本境周轉所有應徵之錢粮稅釐各款一律收用大清交通東三省官銀號三家鈔票不必徵取現洋如無鈔票之處聽民自便不得勒捐仰即轉飭所屬一體遵照度支司鹽運司泌

[illegible]錢店

本店開設在大南門裡專爲川換洋元銀兩各銀行鈔票匯兌北京上海天津各埠匯兌電匯票匯無不若蒙有向該處匯者請至本店面議匯費務必從廉

特此奉佈　日本電話四十八番　中國電話一九四號　本店主人啓

雲龍番菜館

謹將中外號房（晌飯 乾房）特別減價數目開列於左

頭等　晌飯四元　乾房二元五
二等　晌飯三元　乾房一元五
三等　乾房一元五角

特此佈告以便週知　本飯店主人啓

中國電話二百七十九

光明洋行

各樣洋紙店
▲各色印墨
▲大尺布
▲頂上白糖

奉天大南門裡　光明洋行　電話二一九
大連大山通　同本行　電話六〇一
春北長門裡　同分行　電話七八號
營口水昌宮東錦昌內　同分行　電話一七

革命大亂彙報

●組織臨時國會之先聲

二十日資政院本未知會開會忽於一鐘之後各議員後到資政院知會請即時到院嗣逕各議員到會之後乃在股員室開一談話會茲採其開會詳情係以各省諮議局[illegible]後來電似有不承認資政院之意令資政院擬先提一議案請即組織臨時國會由各省諮議局派人來京以便協贊憲法等事

●瀛秀園大會議紀聞

十八早監國在勤政殿辦事畢即諭慶那徐朗蔭五大臣齊集瀛秀園預備會議午正各大臣均到其議案第一件速諭袁世凱到京組織完全內閣第二件各省黨亂速派威望並著大員前往宣布朝廷德意竭力宣撫第三件此後所用兵餉均由各親貴捐助如有不敷即頒先皇太后所遺內帑以補助之第四件所有此次黨亂殘挫輿論之長官如經輿論告發或經資政院議處朝廷必盡法處治以示大公第五件各旗人有仇殺漢人舉動問斬無赦以上五件各大臣首議第一件全體贊成次議第二件贊成惟宣撫事宜最難辦理此項大員應由資政院投票公舉方能稱洽輿論監國然之第三件首由慶邸建議云皇家當茲危急之秋臣等皆忝列皇族豈敢袖手旁聽用兵餉臣擬先捐巨款以爲皇族倡監國嘉之付決議第四件時五大臣皆贊成謂不如此不足示朝廷之大公亦付決第五件蔭慶徐三大臣贊成惟那朗兩大臣稍有表見謂朝廷爲政除種族問題計固宜如此若漢人慘戮旗人將何以處監國未答慶邸等對於此件雖有政見然終恐輿論反對卒未成議嗣由監國諭云第一件責成內閣速電致袁第二件欽交資政院開會票舉第三件即責成慶王提倡然須另膽一份進呈皇太后慈覽第四件定於日內頒諭宣布第五件下次開會再議

●南京失陷之情形

上海十九日電云十八日上午十句鐘南京革軍起事官革兩軍異常激戰滬甯兩地電信不通恐電局員避難己不管事矣官革兩軍開戰時城內住民一律閉戶交通全行杜絕砲槍子彈如飛砲聲喊聲般般極爲慘烈至天黑街上只見警備兵十耳至夜深砲鎗攻擊漸收翌日始見市民來往現所有商家皆閉鎖只有飯館糧食店各商今日較昨稍爲安靜兩軍警備又爲緩城門尚嚴閉未開

●張紹曾暫不來京

日間京城傳言張紹曾所統軍隊已抵豐台行將入京等語茲經調查張統制雖有統兵移駐南苑拱衛京師之電奏惟該軍現尚駐紮灤州並無已到豐台之事且聞張統制己有電來京護京之說己作罷議日內取道南下云云

鄭州省親行至保定其途阻滯不通聞已寄寓天津或將有奉天之行云大清附設之儲蓄銀行監督張允言以南京電報已三日不通乃父安圃總督其存亡現尚不可知奔往省視實出於事實上之不得已云

●民軍雖敗士皆用命

初六日民軍敗北軍只顧向前直追民軍第三標中有最奮勇者四人直衝北軍搶回機關砲一尊四人均受傷有一人腦後受一刀傷痕深三寸許血流如注猶奮力將砲拖回據言受傷雖重並不覺痛楚亦奇事矣漢口居上游之人民每日均到歆生路一帶探聽消息雖老嫗幼童毫無驚懼之色每問人曰今日打仗還是我們（指民軍）勝還是虜兵勝聞民軍勝則喜聞兵勝則省垂頭喪氣歎惜不己民軍偶敗新兵有棄鎗而走者劉家廟一帶居民見有軍械在途必爲携送來營其實愛之甚於愛其自有之物品也民軍中有一兵士因戰時疲困己極偶在煤油廠後枕鎗小臥藉資休息居民見之圍繞數十人口稱兵老爺你何以不去打仗兵士答云稍息一刻即去居民云兵老爺你不去可將鎗借給我去旁一人云你又不會放槍拿去何用答云我雖不會放鎗然多負一鎗可以多壯一人之威也兵士大慚當即荷鎗直奔歸隊連放子彈兩三排傷北軍數人初六日民軍退走時第三標統帶官朱小藩在大智門袒其右臂持刀騎於馬上大呼弟兄們前進否則吾以刀亂砍如不能打勝我等何以對此百姓（此時百姓觀戰者數千人）語畢大號哭諸兵士受此激刺均復奮往直前軍政府各部長員於初一日由都督訂定薪水自二百元至三十元不等各員俱熱心任事並非惟利是圖午後在府中會議無論何人每員祇領津貼二十元俟民國成立胡虜掃清後再領薪水

●陳制軍防亂之密計

傳聞直督陳制軍日來與天津鎮張懷芝及巡警道迭次密秘會商如革黨在津起事即將張懷芝所練之巡防營分駐韓鴉堡及楊柳青咯嘡窪等處與革黨決一死戰云云

●大清銀行兩監督出發

大清銀行監督葉景葵日昨往

●彙紀陝西亂事情形

昨旅京陝人接陝電略謂陝亂日來更烈省城官長不知下落省城無人主持城內官民各自爲謀情形危急現有由省至潼關經過各州縣多爲變兵佔領臨潼縣不一某及華州王世鉷均己被殺其餘不知下落云又聞變兵佔據潼關豫省曾派管帶王某率師往援十四日與變兵力戰潼關己爲收復又十三日甘督長庚又有電奏到京大致謂陝省朔日兵變省城失陷據探稱各官仍不知下落亂勢甚熾亟應派兵赴援己電咨固原提督張行志速即招募曾經入伍復經遣散之勁旅尅日恢復並謂甘庫如洗募兵購械均需鉅欵擬飭度部迅撥銀一百萬兩並飭軍諮府陸軍部迅撥槍械子彈若干由臣飭委賫領分交張行志應用以振軍威等語

●梁敦彥之外交如是

新簡授之外務大臣梁敦彥日來與德國宰相及外務大臣迭次會商傳聞中歷之九月初七日有一重要之交涉據東京來電其所謂重大之交涉者即購買無數之火藥子彈云

●吳中丞被刺之又一說

十八早有人自正定府回京述吳綬卿中丞被害情形亟錄之以正謠傳之誤禁衛軍及第一鎮兵本駐紮井陘縣第六鎮兵本駐紮石家莊及娘子關兩交間山西亂兵投誠之後十五日吳中丞令傳禁衛軍及第一鎮兵往東退是日退至大郭村後復退至石家莊在大橋邊駐紮吳中丞即往在石家庄車站內因山西兵既已投誠不虞其有他變亦調該兵一營在該處車站左近駐紮以示無猜之意十六日吳中丞尚傳各軍官昨日與山西投誠各軍官晏會至夜間一鐘餘忽聞鎗聲譁旋有人來報告吳中丞及陸軍部某科員均爲山西亂兵所害禁衛軍及第一鎮兵聞信之後急籌戰備惟在夜間道路又不熟遂往南稍退次早至正定府駐紮探聞山西亂兵已佔石家莊第一鎮兵與第二鎮兵本分紮兩處中間爲石家莊所隔消息因之不通惟是應有第六鎮兵數名因爲亂兵所阻投入第一鎮營內據云第六鎮兵己往南北紮至駐紮何不得其詳現正定府有禁衛軍第一鎮及該交厚有誤成協練軍淮軍等兵力本夜亦應投統制復由京調重兵發往矣

●蘇州獨立之概略

蘇函云前數日蘇垣官紳早有迎合民軍之意惟無人發難耳自十四日上海虞洽卿來蘇謁見程撫各官會議宗旨遂決十五清晨各界團體均出城歡迎民軍九句鐘後民軍齊都督印信蒞蘇到撫署程撫於十一句鐘時即接都督印放砲九響逾時撫署頭門即高懸中華民國江蘇都督府與漢安民字樣旗杆之上亦改懸興漢安民旗省垣商民一律皆安

●安徽革命之第一聲

皖省陸軍混城一協於初十日黎明全軍譁變起與革命軍響應聞其說有兩面一曰安慶革命軍政府尚未舉定何人其佔領手續亦未議定初十日之變不過表示戰鬥而已若奉有實行命令之期無論皖撫如何鎮攝官兵如何用命此大孤城唾手可得一曰朱撫膽略過人昔年熊成基兵變突如其來尚能以空城計退之何況此次籌備已久故僅以客軍之江防隊三數百人能保守且完全如故然觀現在之外表則似覺平靜耳初十夜四句鐘變兵全體撲城放齊鎗一次追至天明即退是日是夜該變兵將電線砍斷約長數十里官報商報時不能通安徽混成協總司令部原設北門外之昌家坡業被變兵焚毀所存鎗械子藥雖無多數亦被變兵携去協統以下各官多不知下落傳言一標統帶顧琢塘已被變兵殺但亦未能徵實砲營原有克虜伯六砲六尊事前經朱撫派員將砲門撤去存於城內之軍械局所有各兵之士彈約八千顆均抗不繳還貧民購布一疋專於四城之僻靜處繫人出城每取一元或數角不等經巡防營兵捕獲解赴督練公所拘訊巡警兵十商團之勇均棄去號衣有藏入住戶者有私逃者種々怪象令人噴飯

藤田
奉天東
電話
▲專運天下名廠眞貨▼
●金銀鐘表金剛石及各色寶石首飾手戒表鍊壁眼鏡●
●樂器文具化粧具皮靴旅行用具裝身用具屋裡●

盛長生
由外省寄錢買
神效清毒丸
此藥專治諸般疔毒惡瘡癰疽發背對口搭手作痛作癢無名腫毒未潰能消已潰拔毒又治楊梅瘡疳魚口便毒倒反天疱天泡瘡楊花瘡男子至莖生瘡婦人陰痛作癢一切毒淋下疳服之大有神效每盒六角

天氣豫報
自二十四日下午六點鍾至二十五日下午六點止

東三省新聞

◎奉天◎

●各界公舉保安會參議員

奉天國民保安會業已成立選定正副會長正副參議長惟參議部各參議員公議由各界自行酌量推舉開具履歷送至會中註册不限員數惟須具有保安知識以便籌議一切現聞各界已於二十三日分別選舉齊送會所爲數約在二百餘員云

●保安會勘定會所

奉天國民保安公會業已成立連日均假用諮議局開會所但諮議局現在正值常年開會之期所有重要事件多未議決不便停止是以與保安會商議請另覓會所以清界限茲聞保安會已覓定小南關柴草市之畿輔會館刻正收拾一切大約不日即行遷入云

●趙督阻止借兵之要電

據政界近息東督趙次珊制軍曾於日前致政府長碼電報一道請爲代奏聞其內容大畧係陳此次亂事斷不得借用外兵致釀大禍反復詳陳其中利害極詳未謂縮千萬言而爲一語今日之事若以外人出而調停則尙可若遽借用外兵則决不可云云

●梁起超之行踪

梁起超由大連來奉一節已誌前報茲聞到奉後住瀋陽館謁見知己某司使欲乞介紹晋京謁政府某公以研究鎮撫中原之大事某司使以北京政府正在混亂之時恐不易着手阻其前往梁起超故不得已似作回大連之計某司使亦於日前件梁起超同往至今尙未歸奉云

●藍協統之行蹤

藍天蔚協統十九起程初云赴京及到灤州即行下車返奉聞不久仍須赴京另有他事云

●藍統領諭兵安民之告示

陸軍第二協統領藍天蔚於奉省保安會成立之後仍恐民間猜疑互生兵隊騷擾殊於大局攸關現出六言告示一則張貼街衢茲將告示照錄如下

照得革風擾亂　致動人心恐惶
我軍駐奉數載　紀律嚴整戎行
兵民感情甚厚　久爲各界贊揚
本軍維持人道　嚴守保民主張
目兵如敢騷擾　自有軍法相將
際此大同世界　何分此界彼疆
無論滿蒙回漢　不得互相殘傷
萬勿皆生猜忌　各宜安靜無慌
總宜同人一視　互相保衛爲尙
而且銀行錢號　信用可保久長
勿得紛紛疑慮　買賣一律照常
如有從中煽惑　自有國法典彰
特此出示曉諭　務各守分安良

●陸軍彈壓銀行銀號

大清交通兩銀行奉黑兩省官銀號持票兌取現貨者日甚一日雖經督憲剴切示諭照常行使並每日限付現洋二萬八千元乃現洋爲人民日用所必需故零數往換者仍形擁擠特於日昨各行號均派有陸軍若干名日夜彈壓以資防範而昭愼重云

●新駐奉日總領抵奉

新任駐奉日領落合謙太郎君於昨二十四日下午六鐘時駕坐安奉火車抵奉履新聞前任小池總領當即卸任約於月底離奉回國再行起程前赴倫敦新任

●陸軍請領軍火

北門外陸軍三十九協日前由山海關調省以備守護地面現因各營軍火不足恐有匪乘機劫奪故於日昨呈請督憲由軍械局發放子彈數百箱以大車運赴各營預備臨時需用而防盜賊云

●新司道接任視事

提法司吳伯琴司使警丁內艱所遺之缺奉旨以勸業道蕭觀察升署遞遺勸業道以巡警局總辦周仰安觀察署理至巡警總辦一差經督憲札委屯墾局副辦陳觀察接辦已於昨二十五日分別接任視事矣

●巡警教練所停課

大南關巡警教練所肄業生二百名迄未畢業現因鄂省亂起各省先後宣告獨立以致人心不靖省城各學堂學生自行散堂者甚夥故該所所長於日昨諭飭各生停課三日以資休養大約不遠即當考試云

●通飭各屬照常通用紙幣

督憲日昨接准內閣支電謂鄂省之亂牽動各省財政然各行號所發紙幣均係官辦信用卓著除請通飭照常行使外並飭造幣分廠趕鑄小銀元以資接濟現在督憲已通飭各府廳州縣地方官督飭各該商會自治會勸諭商民照常行用毋庸兌換並不准販運出境藉圖私利倘有不遵查出罰辦云

●稽查豆捐之通飭

度支司以加征豆捐于本年八月初一日實行業經督憲及本司迭次通飭並出示曉諭在案現在新豆上市華洋商人收買豆石多有私買私賣隱漏稅捐者稅局巡差有限勢必顧此失彼故特通飭各府廳州縣傳諭巡警隨時幫同稽察以重稅欵倘各地方官陽奉陰違意存推諉定行分別懲戒仰即遵照辦理云

●奉天府親赴各鄉催辦團

督憲以現在人心不靜謠言紛起當此禾稼登場新糧上市胡匪在各鄉鎮最易滋生事端而所有兵警保衛城廂尙慮不敷鄉警爲數又少是以日昨特飭奉天府將預警認眞整頓並令每鄉按戶抽丁數十名編成鄉團責令紳者督帶訓練以備不虞而保治安是以都太守連日親自下鄉催令倡辦云

◎營口◎

●招募練勇之先聲

營埠前數日間謠傳鐵起圍埠商民爲之一驚近聞擬募練勇五百名以前道標管帶劉君爲練長俾資鎮攝惟未知已籌有的欵否

●鼓勵警士之說確乎

近聞警局以冬防加緊擬將各巡警酌加津貼以資鼓勵但不知上憲果能否照准倘或實行各警士當必有一番振作也

◎安東◎

●董事會籌備保衛方法

城廂董事會於二十二日提議謂現在冬防吃緊又加川鄂變起人心惶惑恐匪徒乘機煽惑擾害治安故特提議預防方法凡城廂住戶小店皆不得窩留形跡可疑之人仰百什家長隨時稽察違則送該管區官究辦云

●巡防隊奉調來安

駐鳳巡防步隊第五營寶哨官日昨奉上憲札派帶步隊半哨來安駐守在財神廟街恒順店內居住每日督飭隊伍沿街巡查頗稱勤愼嚴密云

◎新民◎

●消防隊現已招齊

本郡因冬防吃緊經議參兩會會同商會招募消防隊已誌前報茲悉該隊兵已招足一百五十名由商會出欵三分之一其餘由地方上籌欵補助並公舉商會趙會亭爲管帶督率巡邏稽匪等事云

●巡長被匪鎗斃

北路分駐所張巡長稽查小店獲有像驢之竊犯一名拘留該所尙未送局詎該賊竟將刑具打開拿獲巡兵手鎗逃跑經巡長知覺前往拿捕被該賊用手鎗擊斃各巡兵開鎗追捕至村外將該賊用鎗打死現經檢察廳前往檢驗矣

◎開原◎

●停用奉天鈔票

二十日市面上不知受何種影響買賣皆不肯收用奉天鈔票因此各商家交易決烈者頗多嶌警亦排解不開民心大形慌恐經城守尉及縣尊陳令赴商會會議均皆無策補救遂即電稟省憲設法維持矣

●巡長接充巡官

四區巡官曹某現已辭職回省所遺之差即以警衛馬隊巡長關某接充聞已於二十一日奉到警務長札委任事矣

●巡警之怪現象

警務第三區第九與第十二兩崗警兵崔某衛某兩人十九日不知因何忽起衝突各持警械舞弄如飛咆哮之聲如同獅吼一時大街中觀者如堵嗣經多人勸解始各回局云

◎鐵嶺◎

●調查保安會組織情形

本邑自聞亂耗後人心不穩當地紳商遂擬組織保全會嗣聞省城已辦保安會故城廂自治會議長彭君總董音君於日昨早五點進省赴諮議局調查一切旋於晚間十一點回鐵云

●縣議事會閉會

縣議事會已於月之二十三日閉會因各省警耗頻傳人心不靖諸議員均擬回里舉辦民團協助本鄉鄉董辦理一切以期民團早日成立地方得保治安云

●自治研究所亦將停辦

自治研究所第二班學員已將畢業經縣會議決不再續招第三班學員將該所經費移作縣會經費該所至月底即行停辦舉行畢業禮式云

◎遼陽◎

●議員進省參列保安會

奉天建立保安會爲維持本省公安起見所屬各州縣自治團體均有參議之權故昨由州議事會特派議員周津林等三人前赴奉天於本日返遼云

●教員不知自愛

城北某屯小學堂教員谷正宣昨因聚賭被獲現已由該管巡警送城按律懲辦矣

◎錦州◎

●豆捐既撤復收

本郡豆捐前經城廂議事會議決稟請政府尊豫太守實行飭令各糧店遵章代收凡售豆者每吊中提抽三成三厘以充補助新政之費乃商民以爲苦累難堪日前竟邀集多人來城聯名具稟府署懇請撤裁豆捐下恤民艱聞太守頗爲注意即於十六日令差宣佈各糧店將豆捐一律停收至十八日各店復照前提捐以致各商民日昨又紛紛齊集府署吵控幸經警長曲君赶到遂以好言安慰令其暫行回寓聽候示諭衆商民始各散去云

◎吉林◎

●募招軍隊

吉西雙陽河統領程明前已撤差現在撫憲以吉垣二十三鎮陸軍均經調赴漢口勦撫革黨省內兵虛不足彈壓昨又札委程統領招兵三千以資防衛云

●甯安小學堂稟請畢業

甯安府知府以兩級小學堂學生按照部章四年畢業即加奬勵現在初級甲班已抵四年可否照章畢業呈請奬勵請示遵照云

●各學堂稽查學生之嚴密

日昨學部密札吉省學憲爲接南省密電稱革黨有傳單信件散布東省飭即轉飭各處學堂監督教員嚴密稽查以勉滋生事端云

◎長春◎

●擬組織保安隊

自革軍起事風聲日漸緊急本郡官紳懼鬍匪承隙作亂擬組織保安隊以維治安其辦法令每家出兵一名日加訓練故中學及各項小學堂均已停課聞係爲預備組織保安隊云

●新政暫行停辦

聞府署日前接到督撫憲札飭畧謂革軍倡亂蔓及畿省需欵孔亟加以今夏雨水爲災欵項異常虧缺已辦之新政暫行續辦其未辦之各新政一概停止開辦以節經費云

●何太守飭各區嚴防匪黨

武昌失守人心大爲惶恐無論日昨府署通飭巡警各區畧謂正巡預巡務須多加防範凡有形跡可疑之人必須嚴加詢詰一切伙房棧店日行搜查以防歹人混跡滋事云云

●添設自治宣講所

自治會去年曾設有自治宣講所一處嗣因講員敷衍了事遂即停辦茲聞議董兩會以人心之頑固非多設宣講所不足以開通民智故稟明何守在二道街玉順班對過添設自治宣講所一處業已聘定講員羅文閣曹貫三諸君每日更替宣講矣

◎雙城◎

●調回軍官

駐雙陸軍馬隊第二營管帶官黃曉山月前送後隊隊官李慶左隊排長史金堂右隊排長苑芳昌入吉林教練所肄業現因防務吃緊該營統制即飭該員等仍歸原差故該員等由省起程於日昨回雙供職云

●榮守思患預防

榮太守以各省風鶴警傳人心不靖恐土匪乘機隙發爰擬組織預備巡警以資彈壓惟本郡米價日益高貴組織預備巡警恐非易易耳

◎黑龍江◎

●周巡撫召集旗隊

黑龍江巡撫周樹模接北京政府電命令其派遣派應援兵以便與革軍對壘周巡撫接到此種電報急會同旗務處總辦桂民政司宋協議練兵辦法現已編成五營其中兵丁盡屬旗人且年歲不一由十六歲至四十歲均可入隊兵器均係舊日軍械局所藏之物不久即當派往北京云

洋行
街門 二 四
●工廠用機器各匠傢俱農具度量衡器保險銀櫃
●客店賬房廚房專用鐵器傢伙各色油漆顏料電燈電
●鈴機器材料等件五金雜貨一概俱全不誤主顧

局
滋陰補腎丸
北京農工商部註册

長春 營口 大連 地方 北風概晴

廣告

●盛京時報館告白●

本報自出刊以來於今數年頗蒙各界所歡迎銷路亦極暢旺故此次特行放大篇幅改良報料以符閱者之盛意惟報雖改良而價仍照舊恐內外各埠閱報諸君見本報加張致懷疑意是以特爲聲明以祈雅鑒

本館現在力加整頓改良一切所有篇幅報料均求整齊省城及各埠　諸訪員諸君應体此意此後訪稿務須新穎更宜確實篇幅放大報稿亦宜加多是爲至要此佈

現値中國立憲時代上下之情本宜通達方成立憲機關本館自開設以來每日接到來函不下數十件而咸關人名譽或秘事等詞是非直曲本館概不得知又不忍不採擇登載今擬備告白欄之一小隅專供此等人來登載之便以期下情上達而補助立憲機關焉其一切干繫本館及各分館均不承担請覓原登人自行請問及外埠本分局訂登者其刊資亦照此例核資概不多取特此聲明以佈週知將此等廣告價目列如下

每一百字
登一日　一元
登一星期　二元
登三星期　四元
登三日　一元五
登二星期　三元
登四星期　五元

恭頌區官緝捕勤能不辭勞苦

法庫西北區官王振鐸由充任以來辦理警務頗爲著成與緝捕一事尤爲註意以致所屬地面均得安度皆王君之所賜前於七月間有該區第一所管界大蛇山子地方村南有黃花嶺大車赴新民正行該處被翳匪四人持槍攔路刦去銀洋並槍斃事主翟秀生當經村長報蒙張司馬詣驗嚴緝在案而該區官不辭勞苦更裝跟踪涉水登山訪至東平縣界俗地名三座老爺廟屯將此案正盜施振東即綽號施九令拿獲並起出原贓押解到法呈送廳署茲經張司馬嚴訊該犯認强搶並槍斃翟秀生等情不諱查此案賊遠遁七百餘里倘能弋獲其地面如有似王君辦法而賊匪自然聞風喪胆地面勢必清平豈不皆王君所維持也若王君如此勤奮豈可默而不宣故藉報誌恭頌也耶
本區民人陳喜卿稍蔭東仝具

遼陽名花可羨

遼陽頭等聚美南班新到金花紅寶金鳳仙寶鳳四寶玉蘭小峰金寶花五寶等江蘇人也善歌善爲酬應茶資仍取壹元下錢在內近因天氣寒凉故各房間火炕齊開茲有花玉蘭年十九歲頭光脚小性情和氣作家之道誠實之可靠也因父母恐悞女終身有擇配之意且而身價尚可通融此請　遊客雅鑒

聲明滙票作廢

啓者本號派有櫃夥在西豐萬增魁商號辦事來函需欵甚急本號遂交鐵嶺東關永愼義客人西豐縣晉太豐櫃夥洋三千元滙向西豐萬增魁去訖滙票保借永愼義圖書票根載明順記名下小洋三千元滙劃掏鹿萬增魁照付晉太豐借書等字樣於九月初六日由本號將滙票封在信內交郵局寄往西豐至今票信均未寄到是郵局將票信遺失也嗣後無論何人拾得本號滙票者概歸無效除在鐵商會聲明外合亟登報俾衆週知此啓　鐵嶺順源慶具

請看商民之保障者

奉天巡防右路馬隊第三營左哨哨官劉俊畸字秀梧自分防岫境以來將及兩載紀律嚴明遇事勤敏去歲岫界胡匪充斥該哨官督隊勦捕奮不顧身並擊斃匪首董洛疙疸打吊尹姓票兩名迄今春夏兩季賊黨絕跡地方賴以安靖實該哨官鎮靜之力也迨秋初莊河亂民暴動時該哨官被調往剿尤能勇敢直前徒手生擒與匪通氣之高區官一名若劉君者誠所謂軍界中不可多得之員地面之保障耳鄙等咸激不忘爰登報端以資衆覽　岫岩商民公啓

欲占者鑒

茲有小南門裡天桂茶園西首有位高唐逸士先生素精易理掛命極其靈驗如有心事往問者務於十二點鐘後四點鐘前前往求占可也　亞民氏介紹

各埠銀

	銀數	小洋
長春 九月廿三	五吊七五	四吊二
公主嶺 七月十六	七十八元	一十三四
鐵嶺 九月十八	十一吊二	五吊六
奉天 九月廿四	九吊二三	六吊五
營口 九月廿三	九吊	六吊
大連 九月廿三	大宗貨物作	[illegible]

	高粱	米豆
長春 九月廿三	四吊二	四吊四
公主嶺 七月初九	一元三三	八角
鐵嶺 九月十八	七吊六三	八六吊四
奉天 九月廿四	一元四	六吊四
營口 九月廿三	八吊	九吊六
大連 九月廿三	三元一二	三元九八

輪車時間 [illegible]

萬·德·老·藥·局

北京總廳醫官考方驗藥批准立案民政部註冊准售

嵩門婦科補血丹 凡婦女以血爲主血隨氣而行氣由血而生氣滯則血瘀氣順則血和氣順血和經水自然調矣如其不調多因瘀結之氣凝於中脘不得舒暢脾上耗損元氣榮衛不生以致經水不調或前或後經閉不通或赤白帶下或氣傷血海崩漏不止腰腿疼痛或癥瘕痞塊滿腹攻疼甚至午後發燒兩脇膨脹咳嗽不止脾虛泄瀉自汗盜汗等症百發百中屢次考驗神效誠爲婦人之聖藥也每小盒價洋壹元二角大盒五元言無二價

世傳參茸百效丸 此丸嵩治先天不足身微氣弱後天虧損腰腿疼痛淫慾過度夢遺滑精神昏困倦膝冷如冰面黃飢瘦心虛耳鳴甚至陽痿不舉舉而不堅堅而不久久而不固命門火衰精冷精清不能種子如服此丸善能培養先後二天引火歸原固本眞陽百試百驗神效誠爲種子之聖藥也每大盒三百丸價洋五元每小盒六十丸價洋壹元二角言無二價

●癬疥兩稱龍金水　每瓶五角
●嵩門參茸虎骨酒　每瓶四角
●頂上虎骨熊油膏　每貼二角
●世傳止嗽一點丹　每付六角
●平胃安痛化積丸　每付五角
●秘製眼科光明散　每瓶角半

由外省寄錢買藥本堂自備郵費
開設奉天大南門裡路東門面四間金牌匾爲記
支號京都前門外打磨廠中間金漆牌匾爲記

東京尾澤制水　全治水　癬瘡神藥

世患癬瘡者不少。外貌醜惡。癢撓不堪。或流黃水。或出白膿。蛇皮魚鱗。其煩不可忍。癬瘡性頑。有久年不難治之疼者。有治而不見効者。若有如是能治之癬。速用本堂所製全治水。可以去久年之患。此藥水乃本堂秘製。內外馳名。專治乾癬濕癬。陰囊濕癬。手皮魚鱗。臁瘡膿疱。及久一頑癬。疥癬癢癬。痔瘡渗髮。癩嘴瘡蛇纏毬風等症。無論男女老幼。不切拘年近起。俱用此藥。附患處。輕者五六次而全愈。重者亦不過三四瓶。絕再無發此患。雖多年惡癬。亦能斷根。百試百驗。一無所誤。眞癬症除根之靈藥也

藥種賣藥醫療器械商　奉天城裡鐘樓南大街路東
長壽堂大藥房　日本電話三十四番

發行目錄

東西兩洋醫用藥材　東西藥用丸
散膏丹諸藥劑　馳名芳香　驗子官
粉牙粉類工藝理化學用
藥料醫療器及衛生材料
一切俱全不誤主顧

長春平田煤局大減價

無煙清水煤子揀選頂上爐煤火力猛烈最合舖戶爲炊之用特此減價發售如蒙賜顧者無拘遠近地方告知務必即時送到決不之悞　特此佈告格外減價再有閱報之家持將本局所登之告白剪下持告白再來買者格外大減價

本局發售撫順香煤本溪湖炸子煙臺

設在長春頭道溝便是本局謹啓　日電話四百四十九番

瀋陽照相館

開設奉天大西門裡路北大清銀行東鄰
本館自用上等藥料精巧技師放大照相永不退色相金從廉特佈

中日合辦　正隆銀行

本行除照一般銀行例辦理一切外尚注重各項事宜如左
一所有辦理存欵務以親切叮嚀爲宗旨
一放貸及匯兌事宜務主簡捷以餉顧主
一凡放貸將各種公債票爲抵押者息率格外從廉
一凡各種公債票照市價從優交易
一兌換金銀小洋事宜照市價格外公道以廣招徠

總辦　安田善三郎
大連羽前町　電話長六八一番
旅順鯖江町　同分行　電話長二一五番
營口元神街　同分行　電話長二二二番
奉天小西關　同分行　電話長二五二番　日二一七番

長春頭道溝　高橋材木店

長電話四十七番

材木減價發賣　同木廠

電話三十五番　振替貯金口座大連百九十八號

延壽堂大藥房　治淋丸

THE ENJODO GIRIN-WAN
治淋丸　淋病消渴新發見藥

節季已至時候變遷舊羅淋疾之人當此朝夕乍寒多有犯症者惟治淋丸一藥靈效卓著服之嵩能治淋疾郎愈幷能防舊病不發如欲購此藥者認明商標到處

延壽堂大藥房　奉天鐘樓南大街路東　長春城內

藥舖設有代售若無代售處可直函知本舖務必將藥即由郵便發去郵費分文不取

肚腹疼痛與泄瀉　腸胃保全聖藥　黑兒補

黑兒補（ヘルプ）日本宮內省侍醫柏村醫學博士講究多年按最新良法將極善藥劑調和醫合功驗顯著，中外大爲醫稱揚腸胃保全聖藥也

嵩治　●中暑●紅白痢疾●霍亂吐瀉（虎列刺）伏暑泄瀉●肚腹疼痛●腸加答兒●絞腸痧氣●各種時疫●犯節氣●水土不服●疝痢●胸痞嘔吐等以外一切下痢即止腸胃調合腹痛全治

注意　痢疾可怕也眞可怕是痢疾矣或變而可成紅白痢疾霍亂病等瘟疾以致生命危險也，且宜常備黑兒補藥以防不測，患痢疾者決不可大意立刻吃此藥調治爲要

●ヘルプは腸加答兒時候あたり食傷、腹痛等一切の下痢を止め腸胃を整ふ

定價　金壹元　金五角　金三角　金二角

腸胃保全 黑兒補發售處　津村敬天堂　日本東京日本橋區本銀町三丁目
寄售處　各地到處藥房俱全

▲吉房出售▼

大南邊門內路西色家胡同路北第一大門住宅一所兩院七十間一併出售如願購者請至本宅面議若有租賃兩院或一院者均可　色宅主人具

英國利華製胰公司自造地球人形牌香胰子

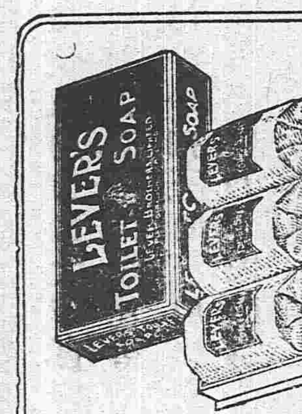

遠近馳名　洗濯最宜　適香
能姣嫩肌膚永有香氣實衛生家一日不可缺之品
奉天西關路南　東三省專售所　小島洋行　電話二〇八

月　日演
園　內樓芳翠
劉翠芬 角 演
園　內樓
孫桂秋 角 演
園　內樓
九思紅 十三紅 小寶鳳 三世玉 姻緣
唐長 七代王 十三紅 小寶鳳 全本南北合 祭江 長江州
園　內樓
楊俊峰 小菊處 張喜華 陳勝雲 小鳳英
洪羊洞 梵王宮 双双 鐵龍山
李春來 李祥雲 筱菊處 筱蒲堂
武石 黃鶴樓 回
電話中四三〇號 日二一二番
盛京時報館

要聞

資政院遵議魯省紳民請願八條覆奏原摺

奏爲遵旨議決覆奏事宣統三年九月十七奉 旨孫寶琦兩次電奏據山東紳商學界代表請願八條着交資政院迅速核議欽此當由臣院議員即日會議逐細審查擬就答覆條件謹另繕清單恭呈 御覽請 旨電飭該撫切實宣示以安衆心臣院公同會議意見相同謹恭摺奏陳伏乞 皇上聖鑒謹奏 謹將擬就答覆東省紳商學界代表請願條件繕具清單恭呈 御覽

第一條 外債已交資政院公決緩議確無以山東土地作抵之說決不作軍餉之用

第二條 朝廷已宣布罷戰至所稱南軍要求一節俟將來提有條件再行徵集各省意見如意見相同即可照准

第三條 已有電諭停止調遣

第四條 協餉請准其暫停

第五條 第六條 第七條 應在憲法中規定資政院業經遣出協修修改諮議局章程確認諮議局爲各省長官對待機關將來編纂憲法及局章官制稅法各省事同一律自應徵集各省意見公同議決

第八條 係保衛地方治安起見應請照准

此由奉旨依議並由資政院電致該省諮議局想要求既遂定當完全解決矣

資政院現象之蕭索

資政院近日以來各民選議員紛紛潛逃已早現一種頹敗之氣象日前當公選總理時民議員祇餘二十餘人合之欽選議員僅得八十七人詎至十九日潛逃出京者益多聞民選議員已不足二十人恐日內即有自然消滅之勢

天津謠傳之原因

天津幷無亂事各節已誌昨報茲聞十七日天津各界會商獨立事宜公舉嚴範孫侍郎主席嚴演說謂獨立之舉鄙人有不甚同意處因獨立乃爲保全津境人民及財產起見今津地並無兵力足以自守萬一京中派一軍來施放鎗砲必致傷損人民財產似乎還須熟思鄙人專以保全人民財產爲宗旨如所行不能保全雖認我爲國民我不敢領受如能設法保全則諸我仍是頑固官場我亦甘受云衆然其言遂罷議

發內帑以充軍需

聞日前隆裕皇太后將其內帑所存之金葉七萬九千餘兩付與度支部命作重之軍需得此則庫藏稍見充裕云

資政院又開密會

日來資政院以議員缺額太多未能開會頃聞該院擬於今明兩日先開一秘密會勸告議員不可自己解散冀以維持大局并聞政府尚有意見宣佈故此次會議暫不公開云

汪大燮電請開國民議會

日昨汪大燮有電致資政院謂國事危急非即開臨時國民議會不可國民議會以各省諮議局之議員三分之一組織之請速議決實行勿稍延緩云云聞此議局該決定實行

灤州軍隊開赴永平

灤州軍隊自張統制交卸後已由潘署統制接統昨據來電即開赴永平駐紮

張統制來津

第二十鎮統制張紹曾現已來津寓日本租界聞其手部受有微傷傳聞被刺之說非無因也

電告石家庄安靜

內總廳來函云陸部知照昨夜電現在山西叛兵只掠去有限麵包已退往太原吳鴻昌率第六鎮兵全進至石家庄第一鎮兵在新樂駐紮聽候段軍統調度秩序全然恢復石家庄及正定府一帶安靜如常至石家庄火車不通之故係因前統制吳祿貞調集運兵運糧車輛太多將鐵道塞滿以致南北火車不能通過現已竭力運除俟將通車軌道騰出即可照常開車云

擬派錫良赴滇宣撫軍民

昨日諸閣老會議以雲南地處邊境此次告變若不即予消弭恐大局糜爛不可收拾因以錫良督滇有年與軍民感情素洽擬即奏請欽派錫制軍赴滇宣撫以示 朝廷與民更始之至意

肅邸聯絡各王公

肅邸於十九日特與各王公聯合會一次籌商輸助軍餉一切辦法業經粗具端倪聞肅邸之意尚擬與各蒙古王公妥爲磋商俾期共矢公忠力挽危局

小說 鶺鴒良緣（十六）

教讀師爺說、那也行、我可要回去了、你明天准給我的回信、謝生說、那是一定、謝生把教讀師爺送出大門、個人就回到房裡、前後尋思了一回、猛然想起一個主意來了、個人揑造一封書信、說有朋友在九江候他、因爲有要緊的事情、找他上九江去一○、借此爲由、好到統領跟前 告假、個人想定了主意、隨即去見了統領官、就說要告半個月的假、有朋友約到九江去有事、統領信以爲實、隨即就准了假、並送他幾包點心、叫他務必早早的回營、謝生於是就吩咐當差的、到教讀師爺那裡去說一聲、保媒的事情、暫緩幾天、等到九江回來再說、諸事都已安排好了、當差的替他收好了衣箱行李、就要送他上船 謝生只好唧唧的告訴當差的說、我在城裡、還有別的事情、我說要到九江、那是一句假話、你千萬不可告訴別人、倘若有人問你、你就說我是的確的到了九江去了、當差的答應 是、是、謝生就叫當差的押了行李、簡直就往東門裡大士菴裡、去賃了一間房子、那間房子、正靠着後園的花墻、謝生於是就在那裡住下、就打聽那菴堂後邊、是誰家的房子、和尚就一一的告訴了謝生、說是劉金蕃的房子、謝生聽倒心裡 外面假裝着還不知道、有一天來了一個洗衣的老婆子、走到謝生房門口、問道謝生可有衣服漿洗、謝生說、你是洗衣服的嗎、那老婆子說、是呀、謝生說、你家在那裡呢、那老婆子說、我家就住在這後邊、就在這後邊劉老爺家隔壁、謝生說、劉老爺家裡、你也常常進去麼、那老婆子說、有事就去、沒有事就不去、他家裡用了有一個老媽子、同我得意、他常常的到我家裡去、謝生說、那老媽子是伺候誰的呢、那老婆子說、是伺候他們三太太的、名字叫做埋琴、謝生說、他們三太太、是那裡人、你知道麼、那老婆子說、聽說是下江人、還是反亂之後、在街上買來的、現下還靡收房哩、據理琴說、他們三太太挺好的才學、還會作詩、又會寫字、聽說劉老爺把他很看的起咧、謝生說、你既同理琴得意、我有一件事託你、你要替我辦到、我要重重的謝謝你、那老婆子說、什麼事情、你告訴我吧、謝生說、我託你給我捎封信、理琴那位三太太、就是我的表妹、我有一封信、託你交給理琴、求理琴捎給他們太太、可不能讓外邊人知道、那老婆子說、行、你拿來吧、我給你帶去就得啦、謝生說、請你候一候、我還沒有寫哩、那老婆子說、你趕快寫吧、謝生隨即寫成了一封信、在衣箱拿出三兩銀子來、交給那老婆子手裡、說、這有三兩銀子、我算是孝敬你的、這一封信、你務必要替我捎到、（未完）

花界消息

▲色即是空 奉天省自設立平康以來、南朝金粉北地胭脂、築香巢、張艷幟、一般、走馬章台無不趨之若鶩、滿街燈火、到處聲歌、幾疑溫柔鄉無復有衰落之一日也、不意川鄂變起、警耗頻傳、尋花問柳者之雄心、一時頓形消滅、古詩云、門前冷落鞍馬稀、此景此情、仿佛似之、新三街各班、近己一律閉歇、即舊時三街寶慶班、昨亦閉門、仙娥玉女、雲散風流、未悉平日之護花使者、將何以爲情也、

市井雜俎

●罪犯脫逃（奉天） 日昨罪犯習藝所巡警押解罪犯數名在小南關下頭挖掘水溝正在休息時因巡警疎于約束內有罪犯四名乘間潛逃押犯巡警當即報知崗警同追至六合店柴薪內拏獲二名其餘二名復邀同巡警在下頭各住戶搜捕惟未知能否弋獲云

●陸軍救火（奉天） 前晚二鐘小南關小什街西胡同住戶劉某家因不戒於火致將紙棚燒着火焰沿天當經食街陸軍二十餘名瞥見前往救護迨消防隊及水會等至則已被撲滅矣

●電局長攜眷南行（雙城） 電報局局長何翔生大令（係江蘇嘉定人）日昨送眷屬回南據該局人云何局長以北地嚴寒水土不服故將其眷屬送回南省伊仍回雙供差云

●教員充當乂桿（遼陽） 內大廟前有李氏私立小學堂一所其教員令錫珍年在妙齡性好冶遊兼該學堂與中康就近致使該教員終日留戀在中康中近聞已與頭道街一等妓院天寶書館南妓秀青相結識該妓善於迷惑前有柞某常往該窰不出一月被該妓騙去銀洋七百餘元今李某賞識之熱度較柞某尤高遂充該妓乂桿擇日行禮該教員頓首於各妓女並柬請各班龜友在該書館宴會吾不知掌教育權者胡竟絕不覺察焉耶

●糧車輦斃小孩（錦州） 城西岳家屯居民祖洛貴日昨車載糧石來城售賣路過崔家岑屯適有韓姓之子年甫四齡匍伏在道該車夫未加留意輪由該孩腰中輦過立即分爲兩段時爲屯老瞥見將車攔住韓某聞凶赶至已不及施救遂帶同祖洛貴一併警局呈控云

●糧價又漲（新民） 前幾日糧車擁擠糧價頗低近因天降雨雪道路泥濘糧車頗形稀少是以各色糧石價又增漲矣

●銀洋漲價（新民） 前幾日街市行使銀元其價已在八吊八百至二十日漸見增漲現已漲至九吊零二十文矣

●銀根緊迫（鐵嶺） 本邑市面上鈔票雖仍舊通行惟銀根異常緊迫每見買賣物件均因零找無現銀元竟至不買不賣向來市面銀元甚覺充斥不知此時竟歸何處去矣

●戲園停演（安東） 本埠聚仙茶園因南省警耗迭傳日前經警務局諭飭改定開演鐘點該園遵令開演惟是各商民不便往觀致該園之生意大形寥落而所費不貲勢難持久故於二十日實行停演矣

●女伶去安（安東） 聚仙茶園女伶七盞燈所演各戲頗爲官商所稱賞茲經詳訪該女伶演唱俱不甚佳惟能眉飛目舞恍動一般登徒子眼醉心迷使之乘間赴寓處茶園消遣近因本埠戲業蕭條遂即趨赴大連但不知該處之登徒子亦能賞識否

●茶壺也乂桿也（海城） 天仙班妓爲響鈴素與大茶壺邢三有染前被該妓之母查知將響鈴白般拷打並將邢三逐出院外無如兩情繾綣不忍分離未知伊等用何手段邢仍回該班照常與響鈴續舊形同乂桿即該妓之母亦不查禁惟所識之客無不因此絕交而謂該妓爲茶壺套矣

●買妓爲娼被警捕獲（海城） 日昨榮升店住客王某被安東縣警務調查員吳君山携同本邑巡警在該店拏獲經巡警護送至站登車回安訪查王某先是在安東濟良所騙買妓女一人携至大連仍作皮肉生涯現被告發王某畏罪潛逃不意大網恢恢竟遭捕獲

▼二十五日九宮飛星方位吉凶圖▼

九紫	南	方休門	求官引見吉
四綠	東南	方生門	行旅求財吉
三碧	東	方傷門	營業折本凶
八白	東北	方杜門	丟失不得凶
五黃	中	位五命	百事可爲吉
一白	北	方景門	請醫療病吉
六白	西北	方死門	諸事堵塞凶
赤七	西	方驚門	捉捕盜賊吉
二黑	西南	方開門	開市營業吉

總行 日本東京市日本橋區駿河町壹番地

分行 倫敦 漢堡 紐育 桑港 孟買 甲谷他 盛谷 新甲坡 瓜哇 蘭貢 馬尼喇 香港 厦門 臺南 臺北 廣東 清島 上海 漢口 芝罘 京城 仁川 天津 海參威 大連 牛莊 鐵嶺 長春 哈爾濱

三井物産株式會社奉天出張所

設在大西關 電話 日本(二一三五) 清國(二二一七)

啓者本行開設歷有年已各國各埠通商口岸均設有分行可見本行交易之茂盛所有廠賣大宗之貨物豆子豆餅棉布洋棉木材撫順煤麵粉各種雜貨各種機器鎗礮軍械並經理保險代理船務等事認眞辦理買賣貨物格外公道如蒙官商賜顧者請到本行面議爲幸

本行主人謹白

普羅斯煙公司分行

奉天鼓樓南 電話三百九十二號

啓者本公司監製埃及紙烟屢次細心研究置用歐美烟葉製成在全球咸爲上等美品吸之與衛生大有裨益中外久已馳名吸烟者最要注重衛生可免無患之慮以及新到頂高品各樣呂宋烟 鹽色皮煙夾金珠珀嘴 衛生藥肤子專能解毒避瘟可以洗浴可免傳染之患等貨各目甚多不及細載故特通告光顧諸君諒諒爲幸

總行設立 埃及京城 英國代理處倫敦
分設 天津 英界廣隆路
中國 北京 中街城內北馬路 崇文門內大街 同仁醫院對過

資本金四千八百萬圓
公積金壹千七百拾五萬圓

總店 橫濱

支店 神戶 東京 長崎 大坂 倫敦 里昂 紐育 桑港 布哇 孟買 香港 上海 漢口 天津 北京 大連 旅順 營口 遼陽 鐵嶺 長春 安東縣

奉天城內四平街

橫濱正金銀行奉天支店 電話十二番

本社自分設於奉天以來多歡迎此種博愛主義故欲求附入者誠不乏人斯道昌明可爲欣幸惟聞近日各界已有多數贊成本社宗旨惟以不得其門而入適令人裹足不前殊爲遺憾茲特將本社辦事處詳揭報端俾衆週知凡有入社希望者一到下記地方直接向辦事處報告決不至有悞即希惠然肯來爲盼特此佈聞

日本總領事館內

日本赤十字社奉天委員部謹啓

萃華新銀樓廣告

本銀樓開設奉天城內鍾行西銀行衚衕座北向南門面五間開張多年貨高價廉久蒙各界諸君惠顧今本樓不惜重資改修樓式門面今字招特添請各省出名師專做赤金紋銀新式滿漢首飾無不精巧工資格外克己舊飾回換不折不扣童叟婦女無欺賜顧者請認本樓牌匾無悞 本樓主人

飯塚工程局

▲包辦一切工程
▲發賣所用工程材料

本局 大連 營口
分局 張台子 奉天 長春 湯山城 安東

七旬老翁特別奇症

武昌呂阜泉翁肖像

呂翁阜泉數年前患半身不遂之症者韋廉士大醫生紅色補丸所治愈今康強如恆者儒呂阜泉翁年嘗古稀現居湖北武昌承來函云○僕欲吾國之人皆知韋廉士大醫生紅色補丸救僕出死入生之功效也故特書數語於左嘗光緒卅四年時僕在宜昌當籌餉釐捐兩局之幕賓因家書知有爭端觸動肝腦變成癱瘓左偏半身莫能舉動毫無知覺雖擊僕之亦不知痛癢兩腿痠軟胸腹脹悶皆延中國名醫診視非徒無效且轉使大便不通小便差弱日夕臥床茶飯不進一年之久自度病重告假回里輪舟上下皆賴人舁既抵里後承諸

治愈呂君之疾者韋廉士大醫生紅色補丸也

其餘紅色補丸都是假冒

親友皆來探視見僕病勢如是沉重無非空言慰藉而已幸有一友勸僕試服韋廉士大醫生紅色補丸僕思中日之藥既已備嘗毫無所濟姑將是丸一試服之不意服之未久即覺轉機耐心久服腰疼漸減左手能舉足能步履飲食漸進從此痛苦全消行動如常矣韋廉士大醫生紅色補丸有救僕出死入生之奇效願吾國之人皆知是丸之功俾凡患如余者皆可賴以獲痊余之翁之保證書於西歷一千九百十年所寄至十一年九月間本局代表會訪謁之見其體氣強健仍極讚不置此補血補腦天下馳名之韋廉士大醫生紅色補丸已治無數之左癱右瘓半身不遂以及凡由腦筋失調或血薄不潔所致各疾莫不藥到病除捷如影響也中國各處藥局商店凡經售此丸藥者均有出售如疑假冒可直向上海四川路八十四號韋廉士醫生藥局中國總發行函購或向重慶白象街分行函購亦可價銀每一瓶大洋一元五角每六瓶大洋八元遠近郵費一律不取

湖北彩票第壹百拾八次（開彩八月二十八日） 頭彩六萬圓 總數三萬枚
安徽彩票第六十次（開彩八月二十四日） 頭彩壹萬圓 總數六萬枚
大連彩票第九十三次（開彩八月二十日） 頭彩壹萬圓 總數六萬枚

代賣所 奉天小西關南大什字街 福治洋行

永清照相館

奉天鐘樓南路東（電話十八番）

火柴廠

中國爲何自不設立火柴廠因所出樹木可作火柴甚多而東省更夥近來最新式之火柴廠皆用敝廠之機器敝廠係德國京都栢林著名之廠名曰羅倫機器廠英文名 A. Roller, Engineering, Works, Berlin, 如欲知價目及他項詳細者請函致上海江西路十號百錄鋼廠聯行德意志萃成機器公司寔即照覆可也

經理張經貫啟

登錄商標

呼吸器丸

タンセキ改良劑

藥價 十戔、十五戔、三十戔、五十五戔

こゑがれ咽喉のはれ痛みによし

虫除金網各種特別廉價販賣農工業用金網ウアーブドワヰヤ製造販賣

大阪市西區立賣堀北通四丁目

大阪金網合名會社

電話長西二三八番 二二六五番

振替口座大阪二二五三番

九重黑香皂

特色超羣別具原料倍加精選以最新學精製凡用之者能使皮膚艷如[illegible]

化食消毒排瘴防疫

日本大阪 高橋盛大堂虔製

世界各國皇族殿下

清快丸係用最良新藥材所鍊成之靈藥也此藥力極大若含口一顆則香氣馥郁最俾心神爽快鬱悶然解釋其奏效如神況當夏天氣炎暑仕商各位更宜常實一日不可缺之良藥也

清快丸功用專治

中暑中寒時疫霍亂目眩暈倒溜飲痰喘飲食不消胃脘疼痛惡心嘔吐精神鬱結赤白痢疫瘴氣不服船車暈眩酒醉昏迷並有戒烟後之身體軟弱復思喫烟此皆烟毒不清等一切危急諸症

清快丸者各埠城鎭體面大藥房或洋貨舖等均有代售貴客就近隨時購服以轉危爲安極便捷矣

撰合爲丸因名清快平疾病快活身肝相快他奏效必行驗虔製難蔓